



DOCUMENTO DE IDONEIDAD TÉCNICA: N° 390p/18

Área genérica / Uso previsto:

**MORTERO MONOCAPA PARA
REVESTIMIENTO DE FACHADAS**

Nombre comercial:

MORCEMDUR-R

Beneficiario:

GRUPO PUMA S.L

Sede Social:

Avda. Agrupación Córdoba 17. 14014 Córdoba

Lugar de fabricación:

La Cañada (Almería). Ctra. Viator km 1,5
Vilafranca del Penedés (Barcelona).
Pol. Ind. Domenys II. C/ Enología nº. 15
Arganda del Rey (Madrid).
Pol. Ind. El Guijar. Avda. del Guijar nº. 37- 39
Dos Hermanas (Sevilla).
Pol. La Palmera. C/ La Palma nº. 20
Málaga. Pol. Ind. Trevenez. Conrado del Campo nº. 2

Validez. Desde:
Hasta:

11 de octubre de 2018
11 de octubre de 2023
(Condicionada a seguimiento anual)

Este Documento consta de 15 páginas



MIEMBRO DE:

UNIÓN EUROPEA PARA LA EVALUACIÓN DE LA IDONEIDAD TÉCNICA
UNION EUROPEENNE POUR L'AGREMENT TECHNIQUE DANS LA CONSTRUCTION
EUROPEAN UNION OF AGREEMENT
EUROPÄISCHE UNION FÜR DAS AGREEMENT IN BAUWESEN

MUY IMPORTANTE

El DOCUMENTO DE IDONEIDAD TÉCNICA constituye, por definición, una apreciación técnica favorable por parte del Instituto de Ciencias de la Construcción Eduardo Torroja, de la aptitud de empleo en construcción de materiales, sistemas y procedimientos no tradicionales destinados a un uso determinado y específico. No tiene, por sí mismo, ningún efecto administrativo, ni representa autorización de uso, ni garantía.

El DOCUMENTO DE IDONEIDAD TÉCNICA PLUS (en adelante DIT plus) es una apreciación técnica favorable por parte del Instituto de Ciencias de la Construcción Eduardo Torroja que, basándose en el procedimiento DIT, evalúa aspectos voluntarios no cubiertos por el mercado CE.

El DIT plus se fundamenta en los principios establecidos en el "Application Document" desarrollado por la Union Européenne pour l'Agrément technique dans la construction (UEAtc) y puede ser aplicado a las dos especificaciones técnicas armonizadas establecidas en el Reglamento (UE) N.º. 305/2011 de Productos de Construcción que sustituyó a la Directiva de Productos de Construcción 89/106/CEE.

Antes de utilizar el material, sistema o procedimiento al que se refiere, es preciso el conocimiento íntegro del Documento, por lo que éste deberá ser suministrado, por el titular del mismo, en su totalidad.

La modificación de las características de los productos o el no respetar las condiciones de utilización, así como las observaciones de la Comisión de Expertos, invalida la presente evaluación técnica.

**C.D.U.: 693.6
Mortero monocapa
Enduit monocouche
One coat mortar**

DECISIÓN NÚM. 390p/18

EL DIRECTOR DEL INSTITUTO DE CIENCIAS DE LA CONSTRUCCIÓN EDUARDO TORROJA,

- en virtud del Decreto número 3.652, de 26 de diciembre de 1963, de la Presidencia del Gobierno, por el que se faculta al Instituto de Ciencias de la Construcción Eduardo Torroja para extender el DOCUMENTO DE IDONEIDAD TÉCNICA de los materiales, sistemas y procedimientos no tradicionales de construcción utilizados en la edificación y obras públicas, y de la Orden número 1.265/1988, de 23 de diciembre, del Ministerio de Relaciones con las Cortes y de la Secretaría del Gobierno por la que se regula su concesión,
- considerando el artículo 5.2, apartado 5, del Código Técnico de la Edificación (en adelante CTE) sobre la conformidad con el CTE de los productos, equipos y sistemas innovadores, que establece que un sistema constructivo es conforme con el CTE si dispone de una evaluación técnica favorable de su idoneidad para el uso previsto,
- considerando las especificaciones establecidas en el Reglamento para el Seguimiento del DIT del 28 de octubre de 1998,
- considerando la solicitud presentada por la Empresa GRUPO PUMA S.L., para la renovación del Documento de Idoneidad Técnica plus al Mortero monocapa para revestimiento de fachadas MORCEMDUR-R,
- teniendo en cuenta los informes y resultados de los ensayos presentados por el Instituto de Ciencias de la Construcción Eduardo Torroja; así como las observaciones formuladas por la Comisión de Expertos, en sesión celebrada el 2 de octubre de 2018,

DECIDE:

Renovar el DOCUMENTO DE IDONEIDAD TÉCNICA PLUS número 390p/13, al **Mortero monocapa para revestimiento de fachadas MORCEMDUR-R**, considerando que,

La evaluación técnica realizada permite concluir que este Producto es **CONFORME CON EL CÓDIGO TÉCNICO DE LA EDIFICACIÓN**, siempre que se respete el contenido completo del presente documento y en particular las siguientes condiciones:

CONDICIONES GENERALES

El presente DIT plus evalúa exclusivamente al Producto constructivo propuesto por el beneficiario, debiendo para cada caso, de acuerdo con la Normativa vigente, acompañarse del preceptivo proyecto de edificación y llevarse a término mediante la dirección de obra correspondiente. El beneficiario, para cada aplicación, proporcionará asistencia técnica sobre el sistema y cada uno de sus componentes, de modo que permita la completa definición y ejecución del sistema.

CONDICIONES DE FABRICACIÓN

La presente evaluación técnica es válida siempre que se mantengan las características de identificación del producto y que el fabricante realice un control sistemático sobre la homogeneidad del mismo, conforme a las exigencias definidas en el presente DIT plus y las condiciones establecidas en el **Reglamento de Seguimiento para la concesión y tramitación del DIT** de 28 de octubre de 1998.

CONDICIONES DE UTILIZACIÓN Y PUESTA EN OBRA

El producto MORCEMDUR-R constituye un revestimiento continuo de fachadas que en base a sus prestaciones aporta una protección contra el agua de lluvia y un acabado estético. La puesta en obra del Producto debe realizarse según las instrucciones y asesoramiento técnico del beneficiario del DIT plus, el cual asegura que la utilización del Producto se efectúa en las condiciones y campos de aplicación cubiertos por el presente Documento, respetando las observaciones formuladas por la Comisión de Expertos.

CONDICIONES DE CONCESIÓN

Debe tenerse en cuenta que este producto queda cubierto por el campo de aplicación de la Norma Europea Armonizada UNE-EN 998-1 "Especificaciones de los morteros para albañilería. Parte 1: Morteros para revoco y enlucido". La entrada en vigor de la Norma establece la obligatoriedad a todos los sistemas cubiertos por la misma de disponer del marcado CE.

Para la concesión a un mortero monocapa del DIT plus, el producto debe cumplir con las especificaciones indicadas en la citada Norma, pero dentro de las distintas categorías que puede presentar un mortero monocapa, esta evaluación sólo considera aquellos productos con unos valores de las resistencias a compresión mayores o iguales de 5 MPa y una capilaridad menor o igual de $0,2 \text{ kg/m}^2 \text{ min}^{1/2}$ (W2). Asimismo, los morteros monocapa evaluados deberán presentar una retracción menor o igual a 1,2 mm/m, una retención de agua mayor o igual al 90 %, adherencia al soporte superior o igual a 0,3 MPa y un módulo de elasticidad menor de 12.000 MPa.

Los requisitos establecidos para la concesión del DIT plus definen supervisiones del control de producción de fabricación más exigentes que las indicadas en la Norma para la obtención del marcado CE, considerándose un mínimo de dos visitas anuales a realizar por el IETcc o Laboratorio reconocido por éste.

Este DIT plus no exime al fabricante de la obligación de la obtención del marcado CE.

VALIDEZ

El presente DIT plus nº 390-p/18 es válido durante un período de cinco años a condición de:

- que el fabricante no modifique ninguna de las características indicadas en el presente DIT plus,
- que el fabricante realice un autocontrol sistemático de la producción tal y como se indica en el Informe Técnico,
- que anualmente se realice un seguimiento, por parte del IETcc, que constate el cumplimiento de las condiciones anteriores, visitando, si lo considera oportuno, alguna de las realizaciones más recientes,
- que el fabricante mantenga en validez el marcado CE.

Con el resultado favorable del seguimiento, el IETcc emitirá anualmente un certificado que deberá acompañar al DIT plus, para darle validez.

Este DIT plus deberá renovarse antes del 11 de octubre de 2023.

Madrid, 11 de octubre de 2018

EL DIRECTOR DEL INSTITUTO DE CIENCIAS
DE LA CONSTRUCCIÓN EDUARDO TORROJA

INFORME TÉCNICO

1. OBJETO

Revestimiento monocapa continuo para acabado y protección frente a la lluvia ⁽¹⁾ de muros de fachada en albañilería u hormigón, constituido por un mortero modificado y coloreado ⁽²⁾ que, una vez aplicado y parcialmente endurecido, admite diversos acabados (Raspado/ o labrado, Tirolesa o gota, Rústico, Chafado y Liso).

2. MATERIALES

Conglomerantes. Cemento Portland Blanco BL II/A-L 42,5 R, BL II/A-LL 52,5 R, BL I/52.5R (UNE 80.305: 2001) con marcado CE. Contenido total aproximado en peso: 19 ± 2 %.

Áridos o cargas minerales. Silíceos y calizos de granulometría compensada (dispondrán del marcado CE). Contenido total aproximado en peso: 78 ± 2 %.

Aditivos y otros. Retenedores de humedad, áridos ligeros, hidrófugos de masa, fibras celulósicas, aireantes plastificantes y pigmentos inorgánicos. Contenido total aproximado en peso: $3 \pm 0,5$ %.

3. CARACTERÍSTICAS (facilitadas por el fabricante)

Características	
Densidad aparente en polvo (kg/m ³)	1.250 ± 150
Densidad aparente en pasta (kg/m ³)	1.650 ± 100
Densidad aparente endurecido (kg/m ³)	1.400 ± 150
Agua de amasado (%)	24 ± 2
Retención de agua (50 mm de Hg, 5 min) (%)	≥ 90 %
Capilaridad (kg/m ² min ^{1/2})	≤ 0,2
Resistencias a compresión 28 días (MPa)	5 - 8
Resistencias a flexotracción 28 días (MPa)	3 ± 1
Retracción (mm/m) 28 días	≤ 1,2
Adherencia (MPa)	≥ 0,3

4. FABRICACIÓN

4.1 Centro de producción

El Mortero monocapa MORCEMDUR R se fabrica en 5 factorías de la empresa GRUPO PUMA S.L. situadas en La Cañada (Almería); Vilafranca del Penedés (Barcelona); Arganda del Rey (Madrid); Dos Hermanas (Sevilla) y Málaga.

La capacidad actual de producción de mortero según el fabricante es de 500.000 ton/año y la producción media anual de 47.000 ton/año.

La empresa tiene implantado un sistema de calidad según las Normas ISO 9001, certificado por AENOR.

⁽¹⁾ Estos revestimientos no son estancos, pero confieren al soporte una impermeabilización adicional frente a la penetración del agua de lluvia.

⁽²⁾ Se trata de un mortero industrial (preparado en fábrica), OC (One coat mortar), según la norma UNE-EN 998-1, diseñado para revestimiento exterior, que se aplica en una capa que funciona como un sistema multicapa (que constituye la forma en que se ejecuta el mortero tradicional de revoco), y que se prepara con áridos normales o ligeros, según la definición de la norma europea mencionada.

4.2 Proceso

La fabricación se realiza por procedimientos mecánicos, mezclando los componentes mayoritarios y parte de los minoritarios, previamente dosificados en una báscula automática controlada por ordenador, a los que se añade manualmente en el mezclador, a través de una tolva-pesadora de control, el resto de los componentes minoritarios. Una vez concluida la mezcla, controlada por temporizador automático, el producto se vierte en tolvas de producto acabado que alimenta las ensacadoras donde se envasa el material.

4.3 Controles

Las características que se controlan para la fabricación y la frecuencia de estos controles son las siguientes:

Materias primas (cada lote)

Materias primas	Características
Cemento	Color, Certificado del fabricante
Áridos	Granulometría, Certificado del fabricante Color, Contenido humedad ⁽³⁾
Aditivos	Control por Infrarrojo Certificación del fabricante Eficacia, a través del material reconstruido ⁽⁴⁾
Pigmentos	Certificación del fabricante Eficacia, a través del material reconstruido ⁽⁴⁾

Los pigmentos empleados en la formulación deberán ser inorgánicos, estables a la luz y compatibles con el resto de los componentes del monocapa.

Durante el proceso. Peso de los componentes que forman el producto acabado, tiempo de mezcla y pesos de los sacos:

Producto acabado

Características	Frecuencias
Color	Lote
Densidad en polvo	Diario
Granulometría	
Consistencia	
Densidad en pasta	
Retención de agua	
Densidad endurecido	Mensual
Capilaridad	
Resistencias mecánicas	
Adherencia	
Retracción	Trimestral

Los resultados de los ensayos se archivan en un registro de autocontrol.

5. ALMACENAMIENTO

El producto envasado se almacena en local cubierto y ventilado. El tiempo máximo de conservación del producto en envase original al abrigo de la humedad es de 12 meses.

⁽³⁾ La humedad de la carga mineral (arena) antes de su incorporación al mezclador, no deberá rebasar, en ningún caso, el 2 %, para evitar fenómenos de hidratación del cemento.

⁽⁴⁾ Sólo en aquellos casos cuando se produzca un cambio en los mismos (contratipo).

6. PRESENTACION DEL PRODUCTO

Envasado. El producto se presenta de papel de kraft de dos hojas, con una lámina intermedia de polietileno de alta densidad. El contenido neto del saco es de 25 kg ($\pm 2\%$). Los sacos se paletizan a razón de 1.400 kg por palet (56 sacos) en Almería y 1.200 kg por palet (48 sacos) en el resto de plantas, los cuales se protegen con una funda retráctil o film estirable de plástico. El producto se suministra en varias tonalidades, según carta de colores del fabricante.

Etiquetado. El envase lleva rotulado, el nombre de la Empresa, del producto, el peso, las instrucciones básicas de empleo, almacenamiento, número de lote, fecha de fabricación, tiempo máximo de validez y anagrama y número del **DIT plus**.

7. PUESTA EN OBRA

7.1 Soportes admitidos

Estos morteros son aptos para su aplicación sobre las bases o soportes siguientes: hormigón, bloques de hormigón ligeros y fábrica de ladrillo cerámico. No deben ser usados sobre soportes hidrofugados superficialmente, de yeso, ni sobre pinturas o revestimientos plásticos. La aplicación de los morteros monocapa sobre soportes distintos a los descritos anteriormente no ha sido evaluada en este DIT plus.

7.2 Condiciones del soporte

El soporte debe poseer las siguientes cualidades:

Dimensionado. Debe estar dimensionado de forma que proporcione un comportamiento adecuado en relación con las deformaciones, las vibraciones o el deterioro, para lo que, de acuerdo con el Documento Básico del CTE DB SE (capítulo 4.3), el efecto de las acciones previstas no alcanzará el límite establecido para dicho efecto.

Para los soportes propuestos por el fabricante (ladrillo y hormigón) revestidos con el mortero monocapa se considera que particularmente, en relación con las flechas (capítulo 4.3.3.1 del DB SE), no deben existir problemas de integridad de los elementos constructivos si las flechas relativas no superan el valor de Luz/500. Este valor debe además limitarse para evitar problemas de fisuración a un máximo de 1 cm, considerando la experiencia del IETcc en casos reales de patología.

Debe estar diseñado y ejecutado de forma que no se produzcan fisuraciones a los esfuerzos o tensiones derivados de la posición y tamaño de huecos (ventanas, puertas), uniones a entramados (pilares o vigas), etc.

Estabilidad. Antes de la aplicación del monocapa debe asegurarse que en el soporte han tenido lugar la mayor parte de las retracciones (por secado, etc.) lo que, por lo general, sucede a partir de, aproximadamente, un mes de su ejecución en el

caso de soportes cerámicos (de ladrillo) y de más de dos meses en el caso de bloques de hormigón, y que las posibles fisuras se hayan estabilizado.

Igualmente deberán considerarse los límites de expansión por absorción de agua de los materiales cerámicos.

Resistencia. En el caso de estar revestido por una capa de mortero, la resistencia y adherencia de ésta será al menos igual a la del monocapa.

Limpieza. (ausencia de polvo, musgo, aceites, pinturas degradadas, etc)⁽⁵⁾.

Planeidad. Las irregularidades de espesores superiores a un tercio del espesor del revestimiento deberán picarse. En paramentos irregulares o con coqueas, será necesario aplicar una capa de regularización de mortero, que podrá ser preparada con el mismo producto o con mortero de cemento. Esta capa de mortero debe cumplir con las siguientes condiciones:

- deberá presentar una resistencia superior o igual a la del monocapa,
- se deberán practicar juntas en dicha capa, si su superficie es de gran magnitud, para evitar agrietamientos (paños con una anchura no superior a 3 m),
- dejar un acabado con una rugosidad que permita un correcto anclaje del revestimiento,
- realizar un humedecido previo de dicha capa antes de la aplicación del monocapa, y efectuar la puesta en obra del mismo, después de que dicha capa reguladora haya alcanzado un grado de endurecimiento suficiente (nunca antes de 7 días).

Si la capa reguladora necesaria es de pequeñas dimensiones, se recomienda usar el mismo mortero monocapa, debiéndose aplicar el revestimiento a las 24 horas, como máximo, de realizada la capa de recrecido, en condiciones ambientales normales y al cabo de unas 6 horas en tiempo muy caluroso.

Diferencias de espesor del monocapa (sobre juntas mal selladas o con sobre espesor), puede originar la aparición de espectros (o juntas del soporte visibles a través del revoco), diferencias de color y fisuras en el revestimiento.

Rugosidad. Cuando la superficie del paramento sea demasiado lisa (caso, por ejemplo, de hormigón realizado con ciertos encofrados), es conveniente crear rugosidades en la misma, lo que se realiza mediante picado con puntero, chorro de arena, etc.

⁽⁵⁾ En soportes antiguos de hormigón o fábrica de ladrillo, la eliminación previa del enlucido o pintura puede realizarse mediante chorro de arena o agua a presión. En paramentos obtenidos con encofrados especiales (tipo fenólico, etc.) deberán adoptarse las precauciones debidas para asegurar un anclaje idóneo del revestimiento.

Para mejorar la adherencia del monocapa sobre un soporte de hormigón liso, se recomienda colocar previamente un puente de adherencia o de unión⁽⁶⁾.

Otro modo de facilitar la sujeción del revestimiento a la base o soporte, consiste en colocar mallas, de fibra de vidrio resistente a los álcalis o de poliéster, que se fijan, exclusivamente, con clavos especiales expansivos de plástico⁽⁷⁾, de cabeza redonda de 5 cm de diámetro máximo; o con anclajes (arandelas de plástico, etc.), sujetos mecánicamente.

Porosidad. El soporte deberá poseer una porosidad suficiente. Una baja porosidad del soporte puede ser compensada, sin embargo, con una mejora de la rugosidad, característica que puede conseguirse por los procedimientos ya indicados en el apartado anterior.

Grado de humedad. El soporte no deberá estar demasiado seco, por lo que, según sean las condiciones de éste y del ambiente, **debe mojarse previamente y esperar a que absorba el agua. No aplicar tampoco el revestimiento sobre soportes saturados de agua.**

Con altas temperaturas y fuerte viento la evaporación aumenta y se deberá adoptar la precaución de humedecer el soporte, antes de la aplicación del monocapa y a las 24 horas para favorecer la rehidratación del cemento. Recomendamos también la colocación de toldos o mallas protectoras en la fachada.

7.3 Preparación de la mezcla

La proporción de agua es de un 24 % de agua⁽⁸⁾ en peso (aproximadamente 6 litros de agua por saco de 25 kg de monocapa). La mezcla se prepara mecánicamente en batidora poco revolucionada (a unas 500 r.p.m.), o con máquina de proyectar; desaconsejándose el amasado manual porque no garantiza un óptimo mezclado. Mezcladores de alta velocidad (superior a 500 r.p.m.), pueden producir la oclusión de una proporción importante de aire en el material que modifica sus prestaciones.

Si el amasado se realiza con batidora eléctrica el tiempo de amasado deberá ser de unos 3-5 minutos hasta obtener una masa homogénea y sin grumos. Una vez amasado el producto, es conveniente dejarle reposar aprox. 5 minutos antes

⁽⁶⁾ El puente de unión puede ser:

- Capa fina del mortero mezclado con una resina acrílica compatible con el cemento en un espesor de 3-4 mm. Se prepara por mezcla en peso de: 2 kg de resina comercial (50 % sólidos) por 1 saco de material (30 kg), siendo el contenido aproximado de resina en la mezcla del 3 %; a las proporciones anteriores se añade la cantidad de agua para conseguir la necesaria trabajabilidad de la pasta. El monocapa se aplica sobre la imprimación en fresco.
- Productos existentes en el mercado, recomendándose aquellos con DIT.

⁽⁷⁾ No utilizar nunca anclajes de acero.

⁽⁸⁾ El agua de amasado deberá cumplir lo establecido para este componente en la Instrucción EHE, Artículo 27. Agua.

de su uso, para permitir un correcto desarrollo de los aditivos que lleva incorporados. El tiempo útil de la mezcla sin aplicar es de 1 hora como máximo, dependiendo de las condiciones ambientales.

Si el amasado se realiza con máquina de proyectar el agua de amasado se regula mediante el caudalímetro que dispone la propia máquina hasta conseguir la consistencia idónea de la masa. Las máquinas que disponen de un sistema de remezclado doble, mejoran la calidad de la masa obtenida.

Variaciones en las condiciones del amasado pueden dar lugar a diferencias en las tonalidades del mortero, por lo que se recomienda emplear siempre la misma proporción de agua, el mismo tipo de mezcladora, mantener las mismas condiciones de mezclado (tiempo de amasado, velocidad de la batidora, etc.) y el mismo tiempo de reposo de una amasada a otra.

7.4 Forma de aplicación

La puesta en obra del producto debe realizarse a través de empresas autorizadas por el fabricante y, por tanto, bajo asesoramiento técnico de éste.

El mortero fresco se aplica sobre el paramento a recubrir, mecánica o manualmente, con una llana tradicional en este último caso.

En la aplicación mecánica, es necesario establecer para la máquina elegida la sección y longitud de la manguera adecuadas y para las condiciones particulares de la obra (condiciones climáticas, etc.), la relación óptima de agua/mortero monocapa; lo que se realiza por tanteos partiendo de una relación inicial de 0,2 y aumentando ésta progresivamente.

Se debe tener en cuenta que una variación en la cantidad de agua puede producir cambios en el tono del color del mortero. **Un exceso de agua puede incrementar las retracciones y disminuir las resistencias mecánicas.**

El espesor mínimo de empleo es de 10 mm⁽⁹⁾, normalmente con promedios de 15 mm (aplicables en una o dos manos o pasadas)⁽¹⁰⁾. Si el producto se aplica en espesores superiores a 15 mm, será necesario realizar el revestimiento en las dos manos o pasadas indicadas, para prevenir el riesgo de descuelgues y/o fisuraciones en el mismo; en este caso, el acabado de la primera capa deberá dejarse algo rugoso para facilitar el anclaje de la segunda. Si el producto se aplica con espesores menores a 10 mm, puede originar, como se indica

⁽⁹⁾ El espesor del mortero monocapa en las juntas de trabajo (véase el apartado 7.5), depende, del espesor de la banda de mortero sobre la que se asientan los junquillos que marcan los despieces, y de la elección y colocación de los junquillos, no debe ser inferior a 8 mm (fig. 4).

⁽¹⁰⁾ Es una práctica frecuente aplicar una primera mano de mortero monocapa de 2 a 5 mm, bien compactada, para regularizar y uniformar la absorción del soporte, tendiendo a continuación el resto del material hasta obtener el espesor de aplicación previsto.

en el punto 7.2, juntas del soporte visibles a través del revoco, diferencias de color y fisuras en el revestimiento y una disminución de su protección contra el agua.

La aplicación del mortero monocapa en superficies horizontales (techos) no requiere condiciones especiales de ejecución, debiéndose realizar, en este caso, el revestimiento en espesores de 8 a 10 mm para evitar desprendimientos. Las técnicas de acabado más usuales de este monocapa son las siguientes:

Raspado: El revestimiento se aplica en una capa de 13 a 15 mm de espesor, regleada y alisada. El material se deja endurecer parcialmente, de 4 a 10 h, según sea el tipo de soporte y las condiciones ambientales. A continuación, se raspa la superficie con una herramienta apropiada (llana de púas, hoja de sierra, filo de la paleta, etc.), y finalmente, al cabo de 3 a 5 días, se cepilla la superficie con un cepillo de cerdas blandas para eliminar las partículas que han quedado sueltas.

Debe tenerse en cuenta que si el raspado de este material se realiza cuando éste presenta distintos tiempos de curado (bajo las mismas condiciones ambientales) se aprecian diferencias en los tonos de color, siendo más apreciables en los colores oscuros. Un raspado del material más blando de lo aconsejado da tonos más oscuros y más duro, tonos más claros.

Por otro lado, los diferentes tiempos de raspados pueden originar cambios en la textura del mortero, así un raspado del mortero blando da lugar a un aspecto más abujardado, y cuando éste es raspado más duro, un aspecto más fino.

Gota o Tirolesa: Se consigue proyectando un salpicado del mismo material sobre la primera capa cuando ésta ha endurecido parcialmente, normalmente al cabo de 2 - 8 horas dependiendo de las condiciones atmosféricas. Es conveniente que la primera capa no esté totalmente seca, es decir, que mantenga suficiente grado de humedad para favorecer la adherencia de la gota a la primera capa.

Rústico: Se obtiene por proyección mecánica de una segunda capa sin ninguna operación suplementaria. Para evitar diferencias de estructura en el relieve debe mantenerse constante la presión de aire, la distancia y el ángulo de proyección.

Chafado: Se consigue aplastando con una llana las partes más salientes (cretas) del acabado rústico, al cabo de media hora.

Fratasado: Los acabados lisos fratasados debido a que ofrecen un aspecto de aguas claro-oscuros, similares a las dejadas por los morteros de cal, hacen que sea imposible conseguir una homogeneidad del color del revestimiento.

7.5 Condiciones de ejecución

En la aplicación del monocapa se respetarán las siguientes condiciones de buena práctica:

- En la aplicación del revestimiento es recomendable que la temperatura del soporte no sea inferior a 5 °C ni sobrepase 30 °C, medidos sobre el soporte, debiéndose adoptar precauciones especiales cuando la temperatura rebasa estos límites.
- **En tiempo caluroso y seco, debe realizarse una humidificación del revestimiento 24 h después de su aplicación**, para favorecer el curado del monocapa y evitar la aparición de anomalías en el mismo (fisuras y cuarteamientos, formación en la superficie de zonas pulverulentas, etc.), tal como se ha indicado en el apartado 7.2. Cuanto mayor sean las temperaturas más se intensifican estos fenómenos.
- Debe tenerse en cuenta que, con temperaturas bajas y fuerte humedad (lluvia en las próximas horas de aplicado el revestimiento), se aumenta el riesgo de aparición de eflorescencias por carbonatación del revestimiento. Este fenómeno se acentúa en los revestimientos de colores oscuros. En estos casos se recomienda que se proteja la fachada de la lluvia, por ejemplo, mediante toldos.

Características geométricas. Las características de planicidad del revestimiento deben cumplir las exigencias de 3 mm medido con regla de 1 m.

7.6 Puntos singulares

Juntas estructurales. El revestimiento debe interrumpirse obligatoriamente al nivel de las juntas estructurales (fig. 1) para que no le sean transmitidas las tensiones que allí se generan, ya que de lo contrario podrían aparecer fisuras, grietas e incluso, desprendimientos.

Juntas de trabajo. Además de respetar las juntas estructurales, se deberán establecer juntas de trabajo para facilitar la aplicación y eliminar empalmes. Con la adopción de juntas de trabajo se palián también las diferencias de tonalidad que, en un paño corrido, corresponden a los distintos niveles del andamio, así como las diferencias de tonalidad de los empalmes, que únicamente pueden atenuarse fraccionando la superficie a aplicar. La distancia entre juntas de trabajo viene fijada por la superficie del paño que puede ser aplicada de una vez. Una colocación y ejecución correcta de las juntas facilita la organización de la obra y la obtención de los acabados deseados. La separación máxima recomendada entre juntas de trabajo es 2,5 entre juntas horizontales y de 7 m entre juntas verticales.

No obstante, en casos especiales y adoptando las precauciones debidas, se podrán realizar paños de mayor superficie.

La ejecución de despieces y juntas se realiza mediante la colocación de junquillos de plástico o aluminio en el lugar requerido, antes de la aplicación del revestimiento; una vez fraguado éste se levanta el junquillo. En el caso de utilizar perfiles

de aluminio para marcar los despieces, estos perfiles deberán estar lacados o protegidos convenientemente. El marcado de estas juntas puede realizarse de dos formas:

1. Antes de la colocación del revestimiento se extiende el material en una banda de 5 cm de ancho y 1 cm de espesor, sobre la que se asienta el junquillo. Una vez terminado el revestimiento, se retira el junquillo, con lo que la junta queda marcada.
2. Se clava el junquillo directamente sobre el cerramiento y, después de terminado el revestimiento, se levanta aquél y se procede a rellenar la entrecalle abierta con la pasta en un espesor de 10 mm ⁽¹¹⁾.

El tratamiento de las juntas de trabajo mencionado, además de facilitar un acabado más uniforme es suficiente, en general, para evitar la formación en el revestimiento de fisuras incontroladas de retracción.

Encuentros entre soportes diferentes. Los encuentros entre soportes de distinta naturaleza pueden ser realizados:

- a) Marcando la junta, que en el caso de encuentros con forjados el CTE (punto 2.3.3.3) establece que *“se dispondrá una junta de desolidarización entre la hoja principal y cada forjado por debajo de éstos dejando una holgura de 2 cm que debe rellenarse después de la retracción de la hoja principal con un material cuya elasticidad sea compatible con la deformación prevista del forjado y protegerse de la filtración con un goterón”*.
- b) Puenteando la unión y armando el revestimiento (para reforzar la resistencia del mortero monocapa frente a las tensiones que pudieran crearse en puntos singulares de la fachada), con la colocación de mallas de fibra de vidrio tratada contra la acción de los álcalis, o de poliéster, y con una resistencia a la tracción de 25 kp/cm antes de aplicar el revestimiento, tal como se exige para los revestimientos tradicionales.

La malla debe cubrir cada lado de la unión unos 20 cm como mínimo (el CTE exige un mínimo de 15 cm) (fig. 2) y, en los ángulos, la malla se coloca en diagonal en trozos de 20 x 40 cm (fig. 3). La malla debe colocarse centrada o a 1/3 del espesor del revestimiento, ni demasiado próxima al soporte, ni demasiado superficial, porque, en este caso, podría quedar al descubierto durante la ejecución del acabado raspado (fig. 4).

Aristas. La arista delimita la unión de dos planos o superficies. La ejecución de las aristas en esquinas, jambas de puertas, ventanas y huecos

existentes deben realizarse mediante la utilización de un regle rectangular que tenga uno de los lados cortado a bisel o inglete o bien mediante la utilización de guardavivos de plástico.

El modo de proceder en caso de ejecutar esas aristas con la ayuda de un regle, generalmente de aluminio, es la siguiente:

- El regle se coloca sobre el plano que no se va a revestir inicialmente. Se sitúa de forma longitudinal a la arista alineando ésta con el canto del regle. Se adhiere el regle al soporte mediante un cordón de mortero de pequeño espesor (2 - 3 mm) de forma que sobresalga la cara del regle que está biselada respecto a la superficie que se va a revestir y se nivela.
- Se realiza el revestimiento del plano o superficie aplicando el mortero, continuando hasta recubrir la cara del regle biselada. El espesor debe ser suficiente para que cuando se realice el acabado se obtenga un mínimo de 10 mm.
- Cuando el mortero monocapa haya endurecido lo suficiente, con un pequeño golpe seco se desprende la regla, quedando constituida una parte de la arista que delimita el espesor del otro plano. A continuación, sin la utilización del regle, se ejecutará el revestimiento del otro plano.

En el caso de la colocación de protecciones plásticas en las aristas, estas deberán ser resistentes a los álcalis y a la intemperie.

La colocación en las esquinas de protecciones plásticas (guardavivos) se deberá realizar, teniendo en cuenta los siguientes puntos:

- Se debe tender un cordón del producto con el espesor suficiente (2 - 3 mm), en los lados de la esquina o en el interior del guardavivo, para que asiente correctamente la rejilla de protección.
- Colocar el guardavivo sobre la esquina, y apoyando un regle de forma longitudinal sobre el canto de éste, se presiona suavemente para dejarlo recto.
- Eliminar material sobrante de las aletas del guardavivo.
- Esperar que alcance un grado de endurecimiento el mortero de sujeción, (entre 2 y 24 horas, según tipo), para evitar que el guardavivo se mueva al aplicar sobre él, el mortero monocapa.
- Finalmente se aplica el mortero monocapa hasta el borde que marca el canto del guardavivo.
- Se debe tener en cuenta el resto de elementos de despiece (junquillos) de forma que ambos sirvan de guía para conseguir una planeidad lo más perfecta posible, a la hora de aplicar el producto.

⁽¹¹⁾ Este tipo de acabado es de uso mucho menos habitual que el anterior, estando limitado su empleo en acabados decorativos, que se realizan generalmente con pastas o masillas coloreadas.

Recomendaciones sobre su colocación:

- Respetar tipos y condiciones de soporte que aparecen en los apartados 7.1 y 7.2.
- La longitud del perfil debe ser del mismo tamaño que la arista a proteger, para que no queden zonas débiles ante un impacto.
- El paramento debe tener una adecuada planeidad en la zona de adhesión al guardavivo, para que el mortero de acabado tenga suficiente espesor.
- En uniones de dos aristas, (ej.: ventanas y puertas), se recomienda que los guardavivos estén terminados cortados a inglete, para que puedan solaparse correctamente.

8. RENDIMIENTOS

Rendimiento teórico por metro cuadrado y 1 mm de espesor: 1,4 kg ± 0,1 kg. Rendimiento práctico del material aplicado sobre un soporte sensiblemente plano, en un espesor de 13-15 mm, de 19-24 kg/m².

9. REFERENCIAS DE UTILIZACION

Hasta la fecha de solicitud del Documento de Idoneidad Técnica, según la referencia del fabricante, la superficie realizada ha sido de aproximadamente unos 5 millones de metros cuadrados de fachada ejecutados; siendo las obras facilitadas como referencia las siguientes:

- 130 chalés. C/. Mónaco. Loeches. Madrid. 25.000 m². Año 2004.
- Centro de DIA. C/. Ordesa. Alovera. Guadalajara. 3.500 m². Año 2005.
- Edificio de viviendas. C/. Europa. Azuqueca de Henares. Madrid. 20.000 m². Año 2005.
- Edificio de viviendas en C/. Reino de España. Roquetas de Mar. 7.000 m². Año 2002.
- Edificio de viviendas en C/. Estional Balerna. 12.000 m². Año 2002.
- Edificio de viviendas en C/. Principio Indaliano. El Parador. 10.000 m². Año 2007.
- Instituto el Pinillo en Torremolinos. (Málaga). 3.000 m². Año 2006.
- Bloque + chalets en C/. Xoriguer en Comarruga. 38.000 m². Año 2006.
- Bloque dos plantas. Avda. Barcelona 87 - 89 en Segur de Calafell. 1.000 m². Año 2006.
- Edificio viviendas. C/. Lluís Companys esquina Bellavista. Sant Celoni. Barcelona. 5.000 m². Año 2009.
- Casa Unifamiliar. Avda. La Pau s/n. Deltebre. Tarragona. 1.500 m². Año 2010.

- Edificio viviendas. Avenida Pau Casals esquina C/. Montserrat. Tarragona. 3.000 m². Año 2011.
- Edificio viviendas. C/. Amadeu Vives nº.11. La Pineda. Tarragona. 2.500 m². Año 2011.
- Pareados. C/. Cornellà del Moro s/n. Urb. Rodolat del Moro. Tarragona. 7.000 m². 2012.
- Edificio Viviendas. Bloque Argentina. Sant Pere i Sant Pau, Tarragona. 2.400 m². Año 2012.
- Edificio Viviendas. C/ Virgen de la Salut. Bloque 19. Badalona. Barcelona. 1.400 m². Año 2012.
- Edificio viviendas. C/. Frigiliana, Málaga. 3.000 m². Año 2012.
- Edificio viviendas. C/ Puerto. Málaga. 1.000 m². Año 2012.
- Edificio viviendas. C/. Pompeu Fabra s/n. L'Hospitalet de Llobregat. Barcelona. 9.000 m². Año 2012.
- Conjunto viviendas en C/. Alger nº. 30 Santa Pola. (Alicante). 3.800 m². Año 2018.
- Conjunto viviendas en Avenida Escandinavia nº. 35. Gran Alacant (Alicante). 1.100 m². 2017.
- Bloque de pisos. C/. Igualdad s/n. Madrid. 2.260 m². Año 2017.
- Residencia. C/. Madre de Dios. Madrid. 350 m². Año 2017.
- Rehabilitación Bloques Residenciales. C/. Melissa nº. 11 - 23, 46980. Paterna, Valencia. 650 m². Año 2017.
- Edificio de Viviendas 2 plantas. C/. Sant Gaietà nº. 1. Alaquás. Valencia. 500 m². Año 2017.
- Rehabilitación Ermita de San Macario. Andorra. Teruel. 600 m². Año 2017.
- Vivienda unifamiliar de 3 alturas. C/. Pepe Clausell Impuls nº.72, Almazora. 12550 Castellón. 550 m². Año 2017.

Algunas de las obras reseñadas han sido visitadas por técnicos del IETcc, y además se ha realizado una encuesta a los usuarios sobre el comportamiento del mismo, con resultado satisfactorio.

10. ENSAYOS

Los ensayos que figuran a continuación se han realizado en el Instituto de Ciencias de la Construcción Eduardo Torroja. Después de los ensayos de envejecimiento acelerado efectuados, el producto no presentaba defectos significativos tales como fallos de adherencia, grietas o fisuras, cambios apreciables de color, etc.

10.1 Identificación

Del producto en polvo

Características	Almería	Barcelona	Madrid	Málaga	Sevilla
Densidad aparente del polvo (kg/m ³) (P. IETcc 2669-4)	1.300	1.250	1.350	1.400	1.320
Residuo de calcinación a 450 °C (%) (P. IETcc 2669-4)	99	99	99	99	99
Residuo de calcinación a 900 °C (%) (P. IETcc 2669-4)	65	67	65	60	64
Residuo sobre 1 mm (%) (UNE-EN 1015-1)	20	11	16	16	19
Residuo sobre 125 µm (%) (UNE-EN 1015-1)	61	60	64	64	63

Del producto en pasta

Características	Almería	Barcelona	Madrid	Málaga	Sevilla
Ret. agua. (50 mm de Hg, 5 min) (%) (P. IETcc 2669-4)	96	95	95	95	95
Densidad aparente (kg/m ³) (UNE-EN 1015-6) / Consistencia (mm) (UNE-EN 1015-3)					
En función del agua de amasado, con 21 %	1.800 / 156	1.790 / 138	1.745 / 142	1.700 / 141	1.787 / 149
con 23 %	1.750 / 162	1.694 / 153	1.700 / 152	1.634 / 152	1706 / 155
con 25 %	1.713 / 180	1.616 / 162	1.767 / 163	1.577 / 161	1667 / 169
Sensibilidad modo de amasado vel. lenta 30 s	1.849 / 156	1.801 / 127	1.709 / 150	1.639 / 154	1.863 / 135
Amasado con vel. rápida durante 3 min	1.710 / 166	1.607 / 152	1.450 / 155	1.484 / 164	1.624 / 168
0 min desde el amasado	1.680 / 166	1.718 / 150	1.644 / 155	1.593 / 159	1.701 / 153
15 min desde el amasado	1.705 / 169	1.799 / 143	1.659 / 159	1.705 / 152	1.830 / 155
30 min desde el amasado	1.724 / 169	1.849 / 141	1.792 / 158	1.775 / 153	1.920 / 155

Del producto endurecido

Características	Almería	Barcelona	Madrid	Málaga	Sevilla
Densidad aparente (kg/m ³) (UNE-EN 1015-10)	1.420	1.450	1.450	1.520	1.450
R. compresión 28 d (MPa) (UNE-EN 1015-11)	6	6,2	6,5	6	6,5
R. a flexotracción 28 d (MPa) (UNE-EN 1015-11)	2,5	3,2	2,8	2,5	2,8
Capilaridad (kg/m ² min ^{1/2}) 28 d (UNE-EN 1015-18)	0,15	0,1	0,2	0,12	0,15
Retracción (mm/m), 28 d (UNE 80112)	1	1	0,9	0,9	0,8
M. elasticidad dinámico (MPa) 28 d (ASTM C 215)	6.000	7.500	6.600	6.000	6.200
PI vapor, 28 d, 90% HR (UNE-EN 1015-19) (g cm/m ² h mm Hg) / (gm/MNs) / (kg/m ² sPa)	0,7 / 15 x 10 ⁻³ / 1,6 x 10 ⁻⁹ / 12				

10.2 Características del mortero aplicado

Ensayo de adherencia (MPa). En la tabla siguiente se incluyen los resultados obtenidos en el ensayo de adherencia (UNE-EN 1015-12) de las muestras antes y después de envejecerse con un espesor del monocapa de 15 mm (El ensayo de envejecimiento se ha realizado teniendo en cuenta la norma UNE-EN 1015-21, pero realizando 20 ciclos (10 +10 ciclos).

Tipo de ensayo		Tipo de soporte	Almería	Barcelona	Madrid	Málaga	Sevilla
Sin tratamiento		Placas hormigón	0,6	0,7	0,5	0,5	0,5
		Bloques hormigón	0,7	0,8	0,4	0,5	0,7
		Cerámica compacta	0,6	0,6	0,5	0,5	0,5
Ciclo	Agua- Hielo + Calor- Hielo	Placas hormigón	0,7	0,7	0,6	0,4	0,8
		Bloques hormigón	0,7	0,8	0,5	0,5	0,8
		Cerámica compacta	0,7	0,6	0,6	0,5	0,6

La rotura de la unión (descohesión) producida en este ensayo se ha originado generalmente en el mortero.

Ensayo de impacto, diámetro de la huella (cm). (P. IETcc 2669-4) Espesor del monocapa de 15 mm:

Tipo de ensayo		Tipo de soporte	Almería	Barcelona	Madrid	Málaga	Sevilla
Sin tratamiento		Placas hormigón	2	2	2,2	2,2	2
		Bloques hormigón	2	2	2,1	2,2	2,2
		Cerámica compacta	2	1,8	2	2,2	2
Ciclo	Agua- Hielo + Calor- Hielo	Placas hormigón	1,9	1,9	2	2,2	2
		Bloques hormigón	1,9	2	2	2	2
		Cerámica compacta	1,9	2,1	2	2,3	2

11. EVALUACION TECNICA

11.1 Reglamentación nacional (CTE)

Seguridad en caso de incendio. El CTE establece una exigencia de reacción al fuego B-s3 d2 para el acabado exterior de fachadas cuyo arranque sea accesible al público, bien desde la rasante exterior o bien desde una cubierta, así como en toda fachada cuya altura exceda 18 m.

El Mortero MORCEMDUR-R, teniendo en cuenta que el material está constituido por productos minerales en una proporción superior al 99 %, es decir un contenido en orgánicos menor del 1 %, le corresponde la clasificación A1 de la reacción frente al fuego según la UNE-EN 13501-1, superior, por tanto, al exigido por la Normativa española.

Ahorro energético, aislamiento térmico, y protección contra el ruido. El CTE no establece exigencias acústicas, ni térmicas para los materiales de revestimientos de fachadas.

Las exigencias para estos dos requisitos se deben justificar con el diseño del cerramiento completo.

El Mortero MORCEMDUR-R no contribuye significativamente al aislamiento de los edificios, si bien puede estimarse para el cálculo del aislamiento térmico de un cerramiento, una conductividad térmica $\lambda = 0,76$ W/mK, conforme con lo establecido en UNE-EN 1745:2002. Tabla A.12 y para Aislamiento acústico una densidad de 1.700 kg/m³.

Higiene, salud y medio ambiente. El CTE establece una clasificación de resistencias a la filtración del revestimiento exterior continuo aplicado sobre fachadas, en función de:

Estanquidad al agua suficiente para que el agua de filtración no entre en contacto con la hoja del cerramiento dispuesta inmediatamente por el interior del mismo. El coeficiente de capilaridad del MORCEMDUR-R: W2 (inferior al de los revocos

tradicionales)⁽¹²⁾, constituye un exponente de la resistencia del material a la penetración del agua. Esta característica del material permite asegurar al producto la función de estanqueidad requerida.

Adherencia al soporte suficiente para garantizar su estabilidad. La adherencia del MORCEMDUR-R es suficiente para asegurar un correcto agarre del material acabado a los soportes de albañilería citados, teniendo en cuenta que la adherencia mínima que cabe exigir a un revoco es de 0,3 MPa.

Permeabilidad al vapor de agua suficiente para evitar su deterioro como consecuencia de una acumulación de vapor entre él y la hoja principal. La permeabilidad del MORCEMDUR-R le permite efectuar, normalmente, los intercambios higrométricos entre el soporte de albañilería y el ambiente, limitando con ello el riesgo de condensaciones sobre el soporte.

Adaptación a los movimientos del soporte y comportamiento muy bueno contra la fisuración, de forma que no se fisure debido a los esfuerzos mecánicos producidos por el movimiento de la estructura, por los esfuerzos térmicos relacionados con el clima u con la alternancia día-noche, ni por la retracción propia del material constituyente del mismo.

El mortero MORCEMDUR-R presenta un valor de retracción ⁽¹³⁾ y un módulo de elasticidad medios, que pone de manifiesto la deformabilidad del producto, útil para asimilar pequeños movimientos del soporte, no habiéndose detectado fisuras en el producto aplicado en obra, ni tras los ensayos de envejecimiento acelerado a que se le ha sometido.

Estabilidad frente a los ataques físicos, químicos y biológicos que evite la degradación de su masa. La durabilidad del MORCEMDUR-R y su comportamiento frente a la suciedad y ataques químicos (contaminación atmosférica, etc.) pueden considerarse equivalentes a los de un revoco tradicional; siendo asimismo su comportamiento respecto al color equivalente al hormigón coloreado.

Estas apreciaciones se deducen de los datos que se dispone: examen del material, tanto aplicado en obra, como tras los ensayos de envejecimiento acelerado a que se ha sometido, y teniendo en cuenta la antigüedad (más de 25 años) de los edificios inspeccionados.

⁽¹²⁾ La resistencia a la penetración de agua por capilaridad, los revestimientos monocapa se clasifican según la UNE-EN 998:1:

Clasificación	Capilaridad (kg/m ² min ^{1/2})
W2	≤ 0,2
W1	≤ 0,4

⁽¹³⁾ La clasificación establecida en los Procedimientos IETcc basados en los Cahiers del CSTB, para los morteros monocapa, es la siguiente:

Clasificación	Módulo dinámico, MPa	Retracción (mm/m)
Bajo	< 7.000	< 0.7
medio	7.000 - 12.000	0.7 - 1.2
Alto	> 12.000	< 1.2

El Mortero MORCEMDUR-R es compatible con los soportes ensayados. La resistencia frente a las temperaturas extremas y al impacto de cuerpos duros es satisfactoria.

En función de las prestaciones del mortero MORCEMDUR-R, este producto cumple con los requerimientos exigidos en el CTE y puede considerarse como un revestimiento continuo de fachadas con una clasificación de resistencia a la filtración R3, según el CTE, siempre y cuando se cumplan los requerimientos recogidos en este DIT.

El fabricante GRUPO PUMA S.L, declara que el producto MORCEMDUR-R no contiene, ni libera sustancias peligrosas según la base de datos de la UE.

11.2 Puesta en Obra y limitaciones de uso

Utilización del producto. El Mortero MORCEMDUR-R presenta un poder de retención de agua alto, lo que permite una cómoda puesta en obra; no obstante, es necesario humedecer el soporte antes de su aplicación en tiempo caluroso, seco o con fuerte viento, debiéndose humedecer también el revestimiento 24 horas después de su aplicación en las condiciones ambientales mencionadas.

El tiempo de raspado, se da únicamente a título indicativo, debiendo, en cada caso, ser determinado por el aplicador, en función de la consistencia del material, de las condiciones ambientales y del grado de absorción del soporte.

Limitaciones de uso. Esta evaluación cubre únicamente los soportes que se indican en el apartado 7.1.

Además, este monocapa no debe aplicarse sobre superficies en las que el agua pueda permanecer estancada, ni en superficies inclinadas expuestas a la acción directa del agua de lluvia. No debe aplicarse tampoco sobre paramentos en que puedan preverse filtraciones o pasos de humedad por capilaridad o en zonas donde existe la posibilidad de inmersión del revestimiento en agua.

De acuerdo al CTE “Cuando la fachada esté constituida por un material poroso o tenga un revestimiento poroso, para protegerla de las salpicaduras, debe disponerse un zócalo de un material cuyo coeficiente de succión sea menor que el 3 %, de más de 30 cm de altura sobre el nivel del suelo exterior que cubra el impermeabilizante del muro o la barrera impermeable dispuesta entre el muro y la fachada, y sellarse la unión con la fachada en su parte superior, o debe adoptarse otra solución que produzca el mismo efecto” .

Por tanto, es necesario proteger el arranque del revestimiento de la humedad capilar, con la colocación de un zócalo en la base del paramento; siendo aconsejable, como medida complementaria,

cortar el revestimiento a nivel de la línea superior del zócalo o rodapié.

La falta de colocación de zócalos y la presencia de agua, puede dar lugar a la formación de manchas por absorción capilar del material, carbonataciones, crecimiento de micro-organismos, etc.

En caso de utilizar el monocapa en fachadas de edificios expuestos a frecuentes lluvias, es de especial importancia adoptar los necesarios elementos constructivos (aleros, goterones, impostas intermedias, canalones, etc.) para evitar que el agua discurra sobre el revestimiento. De no respetarse esta recomendación, puede aparecer a medio plazo en el revestimiento una carbonatación diferencial, con diferencias de color entre las zonas sometidas a condiciones de exposición diferentes (partes protegidas y otras demasiado expuestas).

Estos elementos constructivos deberán cumplir las exigencias recogidas en el CTE:

- *Encuentro de la fachada con la carpintería. Cuando la carpintería esté retranqueada respecto del paramento exterior de la fachada, debe rematarse el alféizar con un vierteaguas para evacuar hacia el exterior el agua de lluvia que llegue a él y evitar que alcance la parte de la fachada inmediatamente inferior al mismo y disponerse un goterón en el dintel para evitar que el agua de lluvia discurra por la parte inferior del dintel hacia la carpintería o adoptarse soluciones que produzcan los mismos efectos.*

El vierteaguas debe tener una pendiente hacia el exterior de 10° como mínimo, debe ser impermeable o disponerse sobre una barrera impermeable fijada al cerco o al muro que se prolongue por la parte trasera y por ambos lados del vierteaguas y que tenga una pendiente hacia el exterior de 10° como mínimo. El vierteaguas debe disponer de un goterón en la cara inferior del saliente, separado del paramento exterior de la fachada al menos 2 cm, y su entrega lateral en la jamba debe ser de 2 cm como mínimo. La junta de las piezas con goterón debe tener la forma del mismo para no crear a través de ella un puente hacia la fachada.

- *Antepechos y remates superiores de las fachadas. Las albardillas deben tener una inclinación de 10° como mínimo, deben disponer de goterones en la cara inferior de los salientes hacia los que discurre el agua, separados de los paramentos correspondientes del antepecho al menos 2 cm y deben ser impermeables o deben disponerse sobre una barrera impermeable que tenga una pendiente hacia el exterior de 10° como mínimo. Deben disponerse juntas de dilatación cada dos piezas cuando sean de piedra o prefabricadas y cada 2 m cuando sean cerámicas. Las juntas entre las albardillas deben realizarse de tal manera que sean impermeables con un sellado adecuado.*

- *Aleros y cornisas. Los aleros y las cornisas de constitución continua deben tener una pendiente hacia el exterior para evacuar el agua de 10° como mínimo y los que sobresalgan más de 20 cm del plano de la fachada deben:*

- ser impermeables o tener la cara superior protegida por una barrera impermeable, para evitar que el agua se filtre a través de ellos;*
- disponer en el encuentro con el paramento vertical de elementos de protección prefabricados o realizados in situ que se extiendan hacia arriba al menos 15 cm y cuyo remate superior se resuelva para evitar que el agua se filtre en el encuentro y en el remate;*
- disponer de un goterón en el borde exterior de la cara inferior para evitar que el agua de lluvia evacuada alcance la fachada por la parte inmediatamente inferior al mismo.*

En el caso de que no se ajusten a las condiciones antes expuestas debe adoptarse otra solución que produzca el mismo efecto.

La junta de las piezas con goterón debe tener la forma del mismo para no crear a través de ella un puente hacia la fachada.

Se debe tener en cuenta que los morteros monocapa con tonalidades oscuras, son más sensibles a evidenciar irregularidades, debido a que el color primitivo pudiera llegar a deteriorarse como consecuencia de la eventual formación de caleos; y además porque al absorber el revestimiento una mayor proporción de radiación solar⁽¹⁴⁾, aumentan las deformaciones de tipo térmico. Por último, y por este mismo motivo de posibles apariciones de variaciones en el tono de color del revestimiento, en la práctica, en tiempo caluroso o con viento seco, con monocapas muy pigmentados, se plantea una mayor limitación para poder realizar el necesario regado del revestimiento. Teniendo en cuenta que, si se omite, pudiera producirse una reducción de las características mecánicas del monocapa, al no lograrse, en estas condiciones, un correcto curado del mismo (por pérdida de una parte del agua de amasado).

Teniendo en cuenta la repercusión de la mano de obra en el comportamiento y aspecto del revestimiento en servicio, la presente evaluación técnica está limitada a las aplicaciones realizadas por un aplicador autorizado por el fabricante. **Por lo tanto, cualquier aplicación realizada por un aplicador no reconocido por el fabricante no estará cubierta por la presente evaluación.**

⁽¹⁴⁾

Colores del revestimiento	Factor absorción rayos solares
Blanco	0,2-0,3
Amarillo, naranja, rojo claro	0,3 a 0,5
Rojo oscuro, verde y azul claro	0,5 a 0,6
Marrón, verde y azul oscuro	0,7 a 0,9
Marrón oscuro, negro	0,9 a 1,0

Como en cualquier unidad de obra de un edificio, es aconsejable, en general, realizar un mantenimiento adecuado del revestimiento.

Se recomienda:

- Realizar anualmente, al menos, la limpieza de antepechos y superficies de las cornisas.
- Cuando el paramento presente un grado importante de suciedad por contaminación atmosférica, si el deterioro estético así lo aconseja, efectuar una limpieza del mismo con una solución jabonosa neutra de agua a presión, operación que, en zonas muy contaminadas, puede ser necesaria cada 2/3 años.

Se debe:

- Cada tres años se deberá inspeccionar la totalidad de los paramentos para evaluar la conveniencia de una limpieza general; así como para detectar la posible aparición de daños (fisuras, abolsamientos y alteraciones) para proceder a su reparación.

La formación de carbonataciones podrá eliminarse por tres procesos distintos dependiendo de la configuración de la fachada, del tiempo e intensidad de las carbonataciones y del color del revestimiento:

1. Mediante la utilización de agua acidulada. El proceso sería el siguiente:
 - a. cubrir perfectamente las zonas de piedra natural o metal para no deteriorarlas,
 - b. humedecer con agua la zona a limpiar,
 - c. limpiar la zona carbonatada de forma homogénea,
 - d. enjuagar los restos de agua acidulada.

Se deja secar durante 24 horas y se repite el proceso en zonas donde persistan dichas carbonataciones. La aplicación de esta disolución para la limpieza de carbonataciones se podrá realizar mediante elementos a presión, aunque no se debe utilizar alta presión.

2. Mediante la utilización de igualadores de color (pinturas de bajo poder de cobertura, compatibles con el mortero y permeables al vapor de agua) que cubran el emblanquecimiento sin enmascarar el acabado del mortero.
3. Mediante la aplicación de una capa de mortero monocapa de 5-7 mm encima de la zona carbonatada.

En fachadas con muchos huecos (balcones, ventanas,..) es complicado limpiar con ácido debido a la cantidad de protecciones que son necesarias.

En caso de colores fuertes o carbonataciones muy profundas o muy antiguas, se pueden enmascarar el color durante la limpieza, por lo que son recomendables las otras dos soluciones.

11.4 Apariencia y estética

Para un mejor comportamiento de los morteros monocapa y sobre todo para evitar problemas de aspecto (cambios de tonos y manchas) es de especial importancia incluir los elementos constructivos mencionados en el apartado 7.6 (aleros, goterones, canalones, etc), que protejan al revestimiento de la acción del agua de lluvia. Se recomienda considerar la utilización de las mallas en las zonas indicadas en el apartado 7.6.

11.5 Prestaciones superiores a las requeridas en la RPC

El marcado CE para los morteros monocapa requiere un nivel 4 de certificación de la conformidad, lo que supone únicamente que el fabricante realice un ensayo inicial de tipo y la declaración de conformidad, sin que intervenga un Organismo Autorizado. Para la concesión del presente **DIT plus** el fabricante se ha sometido a la inspección del IETcc equivalente al nivel 1+ de certificación de la conformidad establecido por la CE, que supone:

- Ensayo inicial de tipo de producto (realizado por el IETcc).
- Inspección inicial de fábrica y del control de producción en fábrica.
- Inspecciones periódicas anuales.
- Ensayos por sondeo de muestras de fábrica, almacén u obra.

La UNE-EN 998-1, establece diversas categorías para el mortero monocapa endurecido según se indica en la tabla 1:

Propiedades	Categorías	Valores
R. Compresión a 28 d	CS I	0,4 a 2,5 MPa
	CS II	1,5 a 5,0 MPa
	CS III	3,5 a 7,5 MPa
	CS IV	≥ 6 MPa
Absorción de agua por capilaridad	W 0	No especificado
	W 1	$c \leq 0,4 \text{ kg/m}^2 \cdot \text{min}^{0,5}$
	W 2	$c \leq 0,2 \text{ kg/m}^2 \cdot \text{min}^{0,5}$

El Mortero MORCEMDUR-R presenta siempre una resistencia a compresión superior a 5 MPa y una capilaridad inferior a $0,2 \text{ kg/m}^2 \cdot \text{min}^{0,5}$.

Estos valores son superiores a los mínimos requeridos por el IETcc para la concesión del **DIT plus** según se indica en Pág. 2, valores que han sido establecidos considerando la experiencia adquirida durante años por el IETcc y la Comisión de Expertos en la evaluación de estos productos.

12. OBSERVACIONES DE LA COMISION DE EXPERTOS⁽¹⁵⁾.

La Comisión de Expertos⁽¹⁶⁾, formula, además, las siguientes observaciones:

Puesta en Obra. El mortero monocapa se deberá colocar en obra al final del proceso constructivo, después de acoplados y protegidos convenientemente, en su caso, todos los elementos previstos en la misma de tal manera que no sea necesario realizar repasos importantes de la unidad de obra por deterioros causados con posterioridad a su ejecución.

Impermeabilidad. Este revestimiento colabora en la función de impermeabilidad del soporte al agua de lluvia, ya que se considera que un revestimiento es apto para desempeñar esta función cuando absorbe sólo una cantidad de agua suficientemente pequeña como para que pueda ser eliminada por evaporación entre dos períodos sucesivos de lluvia, antes de haber atravesado todo el espesor de revestimiento. Esto no significa en absoluto que el revestimiento pueda ser considerado como estanco al agua. La utilización de espesores inferiores a 10 mm, reduce sus prestaciones de impermeabilidad.

Debe tenerse en cuenta, además, que la impermeabilidad que los monocapas confieren a la pared, no se conserva en el caso de fisurarse el soporte.

⁽¹⁵⁾ La Comisión de Expertos de acuerdo con el Reglamento de concesión del DIT (O.M. de 23/12/1988), tiene como función, asesorar sobre el plan de ensayos y el procedimiento a seguir para la evaluación técnica propuestos por el IETcc.

Los comentarios y observaciones realizadas por los miembros de la Comisión, no suponen en sí mismos aval técnico o recomendación de uso preferente del sistema evaluado.

La responsabilidad de la Comisión de Expertos no alcanza los siguientes aspectos:

- a) Propiedad intelectual o derechos de patente del producto o sistema.
- b) Derechos de comercialización del producto o sistema.
- c) Obras ejecutadas o en ejecución en las cuales el producto o sistema se haya instalado, utilizado o mantenido, ni tampoco sobre su diseño, métodos de construcción ni capacitación de operarios intervinientes.

⁽¹⁶⁾ La Comisión de Expertos estuvo formada por representantes de los Organismos y Entidades siguientes:

- Consejo Superior de los Colegios de Arquitectos de España. (CSCAE).
- Consejo General de la Arquitectura Técnica (CGATE).
- Universidad Politécnica de Madrid (UPM).
- Laboratorio de Ingenieros del Ejército (INTA – MINISDEF).
- Oficina Española de Patentes y Marcas (OEPM).
- ACCIONA INFRAESTRUCTURAS. DIR. INGENIERÍA.
- FCC Construcción, S.A.
- SGS TECNOS, S.A.
- Oficina Técnica y de Control de Calidad Q10.
- Control Técnico y Prevención de Riesgos, S.A. CPV.
- Instituto de Ciencias de la Construcción Eduardo Torroja (IETcc).

Soporte. Considerando que el buen comportamiento del Sistema y su durabilidad están directamente relacionados con el correcto estado del soporte, antes de la aplicación, se recomienda adoptar las medidas complementarias necesarias.

Almacenamiento. Al ser el cemento uno de los constituyentes principales del revestimiento, con riesgo de deteriorarse en el caso de un almacenamiento prolongado, es necesario que, tanto el fabricante, antes de la expedición de una partida de material; como el usuario del monocapa, se cercioren que el monocapa no haya rebasado el período de validez; este período de validez además puede quedar sensiblemente reducido, e incluso el material quedar invalidado, si el almacenamiento del monocapa se realiza en condiciones no adecuadas.

1. Solución de la junta estructural

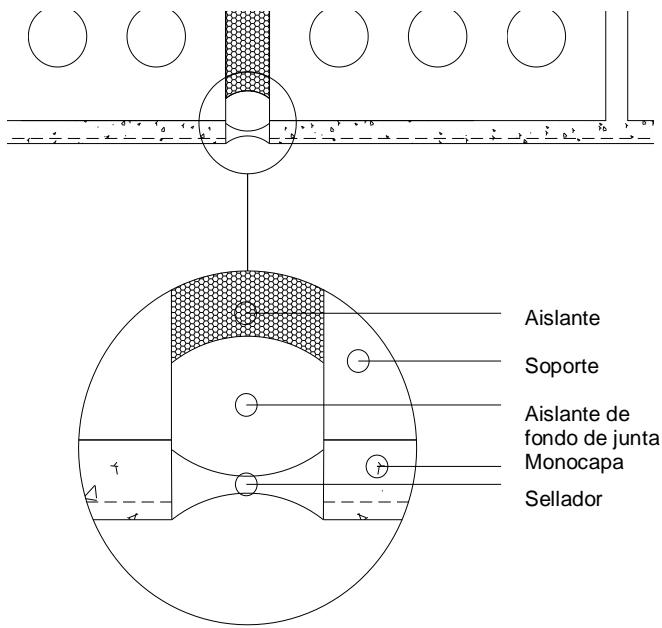

Fig. 2. Colocación de la malla entre soportes diferentes (alzado)

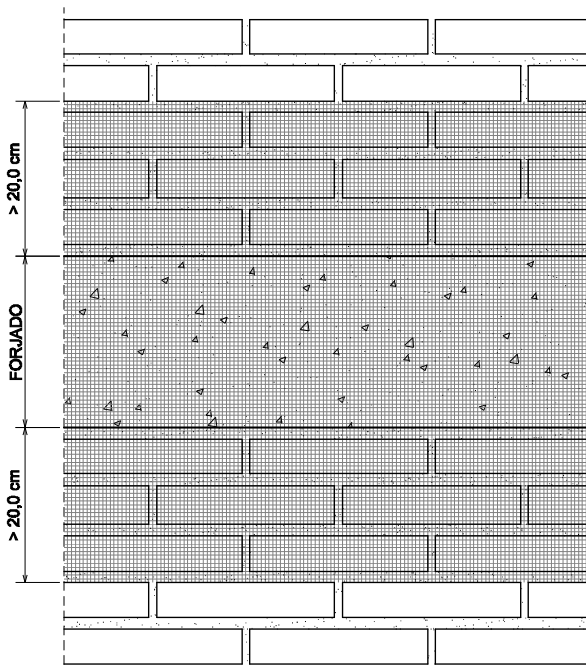

Fig. 3. Colocación de la malla en esquinas de Huecos

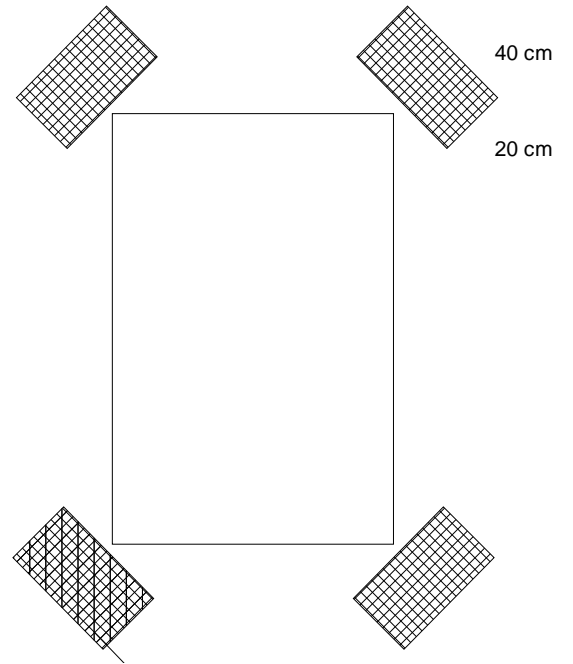
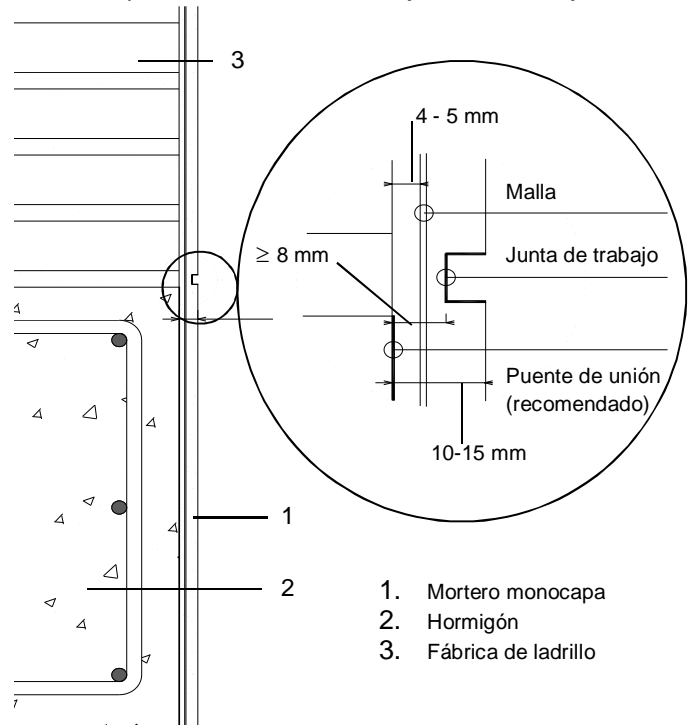

Fig. 4. Colocación de la malla (sección)
Espesor del mortero en la junta de trabajo



1. Mortero monocapa
2. Hormigón
3. Fábrica de ladrillo

